



ZUI DER BOS



SCHOOLGIDS
HELMOND

2024 / 2025



GROEI MEE MET ZUIDERBOS



Voor u ligt de schoolgids voor het schooljaar 2024-2025 van Stichting Zuiderbos, locatie Helmond.

Stichting Zuiderbos heeft drie locaties. Deze zijn gevestigd in Helmond, Veldhoven, en Vught. Op alle locaties werken we integraal. Dit wil zeggen dat we intensief samenwerken met het centrum voor kinder- en jeugdpsychiatrie Herlaarhof en andere zorginstellingen.

Wij vinden het belangrijk dat leerlingen zich veilig voelen op Zuiderbos en dat zij goed in ontwikkeling komen. De aandacht gaat uit naar de individuele behoefte van de leerling: Wat moeten we aanbieden om de leerling de juiste volgende stap te laten maken?

In deze schoolgids informeren wij u over de doelstelling, opzet en inhoud van het Zuiderbos. We vertellen u over ons onderwijs en hoe de zorg voor de leerlingen is geregeld. U krijgt een idee van de school, de dagelijkse gang van zaken en de schoolregels. Ook vindt u een overzicht van de medewerkers en de schoolvakanties.

Zuiderbos is een school volop in groei en ontwikkeling. Samen met u werken we met veel plezier en deskundigheid aan de ontwikkeling van uw kind. Wij willen dat ons motto 'ik mag ik, jij mag jij zijn' elke dag opnieuw door kinderen, ouder(s)/verzorger(s) en medewerkers wordt gevoeld.

Wij wensen u en onze leerlingen een fijne Zuiderbostijd toe!

Team en Directie locatie Helmond



1. Stichting Zuiderbos	5
1.1 Wie is Zuiderbos?	6
1.2 Missie en visie	6
1.3 Identiteit	7
1.4 Organisatie inrichting	7
2. Goed onderwijs	8
2.1 Voorwaarden tot goed onderwijs	9
2.2 Onderwijsaanbod	12
2.3 Procedure tot inschrijving	13
2.4 Commissie van begeleiding	13
2.5 Ontwikkelperspectief (OPP)	15
2.6 Leerlingvolgsysteem	15
2.7 Onderwijsondersteunende activiteiten	15
2.8 Trajectbegeleiding	16
3. Kwaliteit	17
3.1 Resultaten onderwijs	18
3.2 Ontwikkelingen 2024-2025	19
4. De beste mensen	21
4.1 Het team	22
5. Praktische informatie	23
5.1 AVG	24
5.2 Bibliotheek	24
5.3 Gezonde school	24
5.4 Klachtenregeling	25
5.5 Kleding	26
5.6 Meldcode kindermishandeling en huiselijk geweld	26
5.7 Mobieltjes	26
5.8 Multimedia	26
5.9 Overblijven	26
5.10 Portfolio/groeimap	27
5.11 Schoolmateriaal college	27
5.12 Kluisjes	27
5.13 Schoolverzuim	28
5.14 Schorsing of verwijdering	28
5.15 Stichting leergeld	28
5.16 Vervoer naar school	29
5.17 Verzekeringen	29
5.18 Vrijwillige financiële ouderbijdrage	29
6. Schooltijden en vakanties	30
6.1 Schooltijden	31
6.2 Vakanties	31
6.3 Studiedagen	32
6.4 Extra verlof	32
7. Adresgegevens	33



YOU ARE THE ONE
I WANT TO BE WITH

**IK MAG IK
JIJ MAG JIJ
ZIJN**



1.

STICHTING ZUIDERBOS



1.1 WIE IS ZUIDERBOS?

Zuiderbos is ontstaan uit het Centrum voor Kinder- en Jeugdpsychiatrie Herlaarhof in Vught. Sinds 1984 is Zuiderbos – tot halverwege 2017 ‘de Zwengel’ genaamd – officieel een school. In 2001 zijn wij samen met Herlaarhof een locatie in Veldhoven gestart. In 2010 kwam onze locatie in Helmond daar nog bij.

Dit betekent dat Zuiderbos drie locaties heeft en dat de leerlingen afkomstig zijn uit de regio's 's-Hertogenbosch, Oss/Veghel/Boxmeer, Eindhoven/De Kempen, Helmond/Peelland, Venray, Venlo, de Bom-melerwaard en een enkele keer van daarbuiten. Op 1 februari 2023 telde onze stichting 551 leerlingen. 406 in Vught, 56 in Veldhoven en 92 in Helmond.

Allerdrie de locaties bestaan uit basisonderwijs (SO) en college (VSO). De drie locaties hebben een verschillend onderwijsaanbod. Voor meer informatie over het onderwijsaanbod van de locaties Veldhoven en Vught verwijzen wij u naar betreffende schoolgidsen.

Zuiderbos is een gespecialiseerde school voor onderwijs op basis- en voortgezet onderwijsniveau. Onze leerlingen zijn tussen de 6 en 20 jaar. Wij bieden onderwijs aan voor kinderen met ernstige onderwijsbeperkingen die te maken hebben een psychiatrische stoornis of een vermoeden daarvan. Binnen onze school zien we grote verschillen aan psychiatrische problematiek. Het intelligentieniveau varieert ook enorm: van licht verstandelijk beperkt tot hoogbegaafd. De leerlingen van Zuiderbos zijn voornamelijk afkomstig van de dagkliniek of polikliniek van Herlaarhof. We werken ook samen met andere gespecialiseerde geestelijke gezondheidszorg (ggz). Een uitzondering hierop vormt de havo-afdeling op locatie Vught. Leerlingen kunnen hier ook terechtkomen via een toelaatbaarheidsbepaling van het samenwerkingsverband passend onderwijs.

1.2 MISSIE EN VISIE

Missie

Onze missie is de verstoorde of gestagneerde ontwikkeling bij kinderen en jongeren die dreigen vast te lopen of vastgelopen zijn weer op gang te brengen. Wij zorgen ervoor dat zij weer kunnen functioneren bij ons op school, op de school van herkomst of binnen een andere vorm van onderwijs. Ook begeleiden wij jongeren richting de arbeidsmarkt. Dit doen wij met de juiste zorg en aandacht voor iedere unieke leerling. Ons motto is:

‘IK MAG IK, JIJ MAG JIJ ZIJN’

We zien bij onze leerlingen dat verschillende factoren bijdragen aan de verstoorde of gestagneerde ontwikkeling. Daarom werken we vanuit een multidisciplinaire aanpak. Door verschillende manieren van werken en denken te combineren, helpen we onze leerlingen vooruit.

Dat vraagt om een deskundig team: een team dat continu in ontwikkeling is en beschikt over de juiste kennis en expertise voor passend onderwijs.

Visie

Wij werken vanuit het ‘biopsychosociaal model’. Dit model kijkt naar de biologische, psychologische én sociale factoren in het leven van een leerling. Ieder individu ontwikkelt zich binnen een sociale omgeving. Die sociale omgeving en dat ontwikkelingsproces beïnvloeden elkaar. Raakt hierin iets verstoort, dan is er hulp nodig. Ons onderwijs biedt die hulp.

We werken intensief samen met Herlaarhof en andere gespecialiseerde ggz.

Het onderwijs en de behandeling zijn één afgestemd geheel. Alles gericht op de leerling als individu: ‘één kind, één plan’. De verantwoordelijkheid voor het onderwijs ligt bij Zuiderbos, de verantwoordelijkheid voor de behandeling bij de zorginstelling. Door goed overleg zorgen we voor de best mogelijke samenwerking.

Waar staan wij voor als school? Wat zijn onze kernwaarden? Vier principes zijn leidend voor ons.

Ik werk samen

'Eén kind, één plan' staat voor het verbinden van onderwijsdoelen met zorgdoelen. Wij organiseren en ontwikkelen ons onderwijs in samenwerking met onze zorgpartners en het onderwijsveld. We werken vanuit drie domeinen: onderwijs, zorg en gezin. Ouders/verzorgers* zijn essentieel om vooruitgang te boeken.

Ik ga op zoek

Onze medewerkers gaan elke dag op zoek naar de beste aanpak voor een kind dat uit balans is of uit balans dreigt te raken. Dit doen wij met respect voor de authenticiteit van elk kind. Met aandacht en zorg creëren wij veiligheid. We werken zorgvuldig en zijn eerlijk. Onze medewerkers zijn experts in hun vakgebied.

Ik heb klasse

Zuiderbos heeft jarenlange ervaring met het verzorgen van onderwijs aan leerlingen met psychiatrische problematiek. Onze school verlegt grenzen, is vooruitstrevend en beschikt over de juiste kennis en expertise om ouder, kind of organisatie verder te helpen. Zuiderbos is steeds op zoek naar mogelijkheden om vanuit haar expertise mede inhoud en vorm te geven aan passend onderwijs.

Ik ben eigenaar

Alle medewerkers werken samen, allen vanuit hun eigen rol en vanuit het eigen eigenaarschap. Samen ontwikkelen we het onderwijs, waarbij iedereen verantwoordelijk is voor het eigen leren en het leren van collega's.

1.4 ORGANISATIE INRICHTING

Onze school heeft een algemeen bestuurder die de algehele leiding heeft en eindverantwoordelijk is. Iedere locatie heeft een team-/locatieleider en een directeur. De directeuren zijn integraal verantwoordelijk voor de aan hen toegewezen locatie(s) en teams.

De directie bestaat uit:

Liesbeth van den Oever	Bestuurder
Els van Rosmalen	Directeur locatie Vught
Ingrid Nelissen	Directeur locatie Veldhoven en locatie Helmond
Sanne Verlouw	Manager staffbureau

Stichting Zuiderbos heeft een raad van toezicht, bestaande uit:

Mw. M. Damsma	Voorzitter
Dhr. M. Verbeek	Lid
Mw. I. Melis	Lid
Dhr. B. van Bruxvoort	Lid
Mw. B. Rombouts	Lid

De Medezeggenschapsraad

Zuiderbos kent een medezeggenschapsraad, waarin alle drie de scholen vertegenwoordigd zijn. Deze raad bestaat uit ouders en personeel van de scholen. Via de medezeggenschapsraad op school praten ouders en personeel mee over het schoolbeleid. Alle bevoegdheden van de raad zijn vastgelegd in de Wet Medezeggenschap op Scholen (WMS).

Als u belangstelling heeft voor een plaats in de medezeggenschapsraad, neemt u dan contact op met één van de leden van de raad:

Voorzitter:
Secretaris:



2.

GOED ONDERWIJS



Omgang met elkaar

Leerlingen en medewerkers moeten zich veilig voelen op onze scholen. Iedereen is uniek en verdient respect. Pestgedrag bestrijden we. Samen hebben we twee basisregels afgesproken. Deze regels gelden voor iedereen: leerling én medewerker. We verwachten dat iedereen zich hieraan houdt. Aan het begin van ieder schooljaar bespreken we de regels. Leerlingen die tussentijds instromen, krijgen de regels uitgelegd in hun eerste week.

Dit zijn de twee basisregels:

- Wij luisteren naar de leerkracht en elke andere medewerker van Zuiderbos.
- Wij hebben respect voor elkaar: ik mag ik, jij mag jij zijn.

Onze scholen moeten een plek zijn waar iedereen zich veilig en gelukkig voelt. Dit betekent dat we respect en begrip tonen voor elkaar. Pesten, agressie, geweld, (seksuele) intimidatie en discriminatie willen we voorkomen. Op onze website vindt u ons 'onderwijsprotocol tegen pesten'.

Naast de basisregels hebben we een aantal gedragsregels. We maken daarover samen met de leerlingen afspraken. Zo zorgen we voor een goede en veilige sfeer. Komt de veiligheid in gevaar, dan zullen onze medewerkers ingrijpen. In het uiterste geval moeten we fysiek handelen. Binnen stichting Zuiderbos zijn medewerkers gecertificeerd als trainer 'veilig werken met kinderen en jeugd'. Onder andere via trainingen gedurende het hele schooljaar zorgen zij ervoor dat alle teams deskundig zijn en blijven op dit vlak.

Één kind - één plan

Zuiderbos hecht veel belang aan goede samenwerking met ouders. Wij vinden het noodzakelijk dat ouders, school en gespecialiseerde GGZ, zoals Herlaarhof, goed en regelmatig contact hebben. Samen delen we de zorg voor de opvoeding en ontwikkeling van uw kind. Goede afspraken en heldere wederzijdse verwachtingen zijn dus belangrijk! Als kinderen ervaren dat hun ouders betrokken zijn bij wat er op school gebeurt, geeft dat duidelijkheid en vertrouwen.

Oudercontacten

Zuiderbos hecht veel belang aan goede samenwerking met ouders. Wij vinden het noodzakelijk dat ouders, school en de gespecialiseerde ggz (bijvoorbeeld Herlaarhof) goed en regelmatig contact hebben. Samen delen we de zorg voor de opvoeding en ontwikkeling van uw kind. Goede afspraken en heldere wederzijdse verwachtingen zijn dus belangrijk! Als kinderen ervaren dat hun ouders betrokken zijn bij wat er op school gebeurt, geeft dat duidelijkheid en vertrouwen.



Wij werken op verschillende manieren samen met u als ouder:

- Het eerste contactmoment is tijdens het intakegesprek.
- In de eerste schoolweek belt de leerkracht/mentor met u om te vragen hoe de eerste dagen zijn gegaan.
- Binnen zes weken na de startdatum worden de ouders bij ons uitgenodigd. We bespreken en ondertekenen het ontwikkelingsperspectief (OPP). U krijgt een exemplaar mee.
- Minimaal 2 keer per jaar hebben we een evaluatie- en voortgangsgesprek rondom het OPP. Daarnaast wordt er ook een afsluitend gesprek gepland.
- Zuiderbos organiseert een ouderavond per jaar. Hier leren we elkaar beter kennen, wisselen we informatie uit en ontmoet u ouders van andere leerlingen. Ook kunnen er avonden worden georganiseerd rondom een bepaald thema, bijvoorbeeld de overgang van het basisonderwijs naar het voortgezet onderwijs.
- Wij nodigen ouders uit om plaats te nemen in de medezeggenschapsraad. Zie voor meer informatie paragraaf 4.3.



Veel ouders brengen hun kind(eren) niet zelf naar onze school. Contact met de school is daardoor minder vanzelfsprekend dan wanneer uw kind naar een school in de buurt gaat. We benadrukken daarom dat we het altijd op prijs stellen als ouders contact opnemen. Heeft u vragen, aarzel dan niet! De leerkracht of mentor van uw kind is buiten schooltijd telefonisch of per e-mail te bereiken. Oudergesprekken plannen we in principe na schooltijd in.

Omdat regelmatig contact met ouders zo belangrijk is, vragen we u wijzigingen van adres en/of telefoonnummer zo snel mogelijk aan onze administratie door te geven. Dit kunt u doen door een mail te sturen aan leerlingenadm@zuiderbos.nl of telefonisch op 0492-745156.



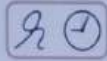

boor	toen	zout
mouw	dik	uur
waar	heup	veel
map	rijp	put
reus	niet	doe

➔ de peer is rijp en dik.

➔ waar is de boor?

➔ de reus viel in de put!



p	bouw	lus
rot	tor	keer
nup	aas	bier
oel	beuk	dun
uur	jou	rat

➔ ik bouw een hok voor mijn rat.

➔ ik bel jou om vier uur.

➔ op de beuk zit een t...



BASIS ONDERSTEUNING

Basisonderwijs

Het basisonderwijs is bestemd voor leerlingen van 6 t/m 12 jaar. Elke groep wordt geleid door een groepsleerkracht en binnen deze bouw zijn leraarondersteuners om te ondersteunen.

Leerlingbegeleiding

Het team van het basisonderwijs wordt begeleid door een intern begeleider en een gedragswetenschapper. Deze begeleiding is een wekelijks overleg.

We gaan uit van twee ontwikkelingsniveaus:

Aanvankelijk leerniveau

Dit is het lees-, taal- en rekenniveau dat de leerling heeft als hij/zij bij ons op school komt. We werken met leerroutes en waar nodig met een individueel rooster.

Voortgezet leerniveau

Dit is het niveau dat de leerling na verloop van tijd heeft bereikt. Deze leerlingen krijgen een klassikaal rooster wat aansluit bij de leerroute van de leerling. Leerlingen worden per vak ingedeeld in een passende leerroute en werken groepsoverstijgend op niveau. Is het nodig, dan werken we met een individueel rooster.

College

Het college (12 t/m 20 jaar) gaat uit van drie 'bestemmingen' voor de leerlingen.

Die bestemmingen noemen we 'uitstroomprofielen'. Er zijn drie profielen:

1. Uitstroomprofiel vervolgonderwijs.
2. Uitstroomprofiel arbeidsmarkt.
3. Uitstroomprofiel dagbesteding.

Binnen uitstroomprofiel 'vervolgonderwijs' zijn er vier opleidingsroutes:

Leerweg vmbo

Het niveau van de leerstof loopt van vmbo-b tot en met vmbo-t, leerjaar 1 t/m 2. Vanaf leerjaar 3 kiest de leerling tussen de arbeidsmarkt, de entreeopleiding of het behalen van certificaten om toegelaten te worden tot het mbo. De leerlingen worden ingedeeld op een leerroute passend bij het uitstroomniveau. Ze volgen onderwijs passend bij die leerroute en werken groepsoverstijgend op niveau.

Leerweg havo

Op de locatie Helmond organiseren we havo-onderwijs tot en met het tweede leerjaar. Ook deze leerlingen worden ingedeeld op een leerroute passend bij het uitstroomniveau. Ze volgen onderwijs passend bij die leerroute en werken groepsoverstijgend op niveau.

Praktijk- en werkvoorbereidende route

Dit (leer)traject bereidt leerlingen voor op het werkende bestaan of een mbo 2 of 3 opleiding. Wij begeleiden leerlingen bij het ontwikkelen van werknemersvaardigheden en het maken van een beroepskeuze. Wil de leerling doorstromen naar het mbo, dan laat hij/zij met toetsen en deelcertificaten zien mbo-niveau aan te kunnen. Stages maken onderdeel uit van dit traject.

Entree

In nauwe samenwerking met ROC ter AA bieden we de entreeopleiding (mbo-niveau 1) binnen onze school, op een andere locatie, aan. Tijdens dit traject besluiten we in overleg wat de wenselijke en/of realiseerbare vervolgstappen zijn: doorstuderen op mbo-niveau 2 (of hoger) of doorstromen naar de arbeidsmarkt. Op locatie Helmond biedt onze school branchegerichte trajecten aan. Leerlingen ontvangen een erkend diploma op mbo-niveau 1. Door middel van IVIO examens is het mogelijk om uit te stromen naar een hoger onderwijsniveau dan mbo-niveau 2.

2.3 PROCEDURE TOT INSCHRIJVING

Een leerling wordt op Zuiderbos aangemeld via een gespecialiseerde ggz waar we mee samenwerken (bijvoorbeeld Herlaarhof).

Bij de toelating van een leerling op Zuiderbos hanteren wij de volgende toetsingscriteria:

- er is sprake van een psychiatrische problematiek of een vermoeden daarvan;
- er is sprake van een integrale benadering volgens het uitgangspunt één kind – één plan;
- plaatsing is op moment van aanmelding op een andere vorm van onderwijs niet haalbaar/niet realiseerbaar;
- de leerling is beheersbaar binnen de setting van Zuiderbos;
- de onderwijsvragen van de leerling moeten aansluiten bij het niveau van het onderwijsaanbod van Zuiderbos;

Als de leerling is aangenomen moet het aanmeldformulier getekend worden door de ouders voor de leerling daadwerkelijk kan starten.

2.4 COMMISSIE VAN BEGELEIDING

Op elke locatie is een commissie van begeleiding (cvb) aangesteld. De cvb bestaat uit de directeur, de intern begeleiders/ondersteuningscoördinatoren, de gedragswetenschapper en de GZ-psycholoog.

De leden van de cvb begeleiden en ondersteunen de leerlingen en docenten. Bij aanmelding van de leerling kijken zij of hij/zij aan de toetsingscriteria voldoet (zie 2.1). Ze volgen het ontwikkelingsproces van de leerlingen en kijken of de individuele onderwijsvraag wordt beantwoord. Hiervoor gebruiken zij het zogenaamde 'ontwikkelperspectief' (OPP). Het OPP wordt opgesteld door de gedragswetenschapper, de intern begeleider/ondersteuningscoördinator en de mentor. Vervolgens wordt dit met u als ouder en uw kind doorgenomen, waar nodig aangepast en door u ondertekend (zie 3.1). Zijn er andere deskundigen nodig, dan nodigt de cvb hen uit om aan te schuiven bij het overleg.

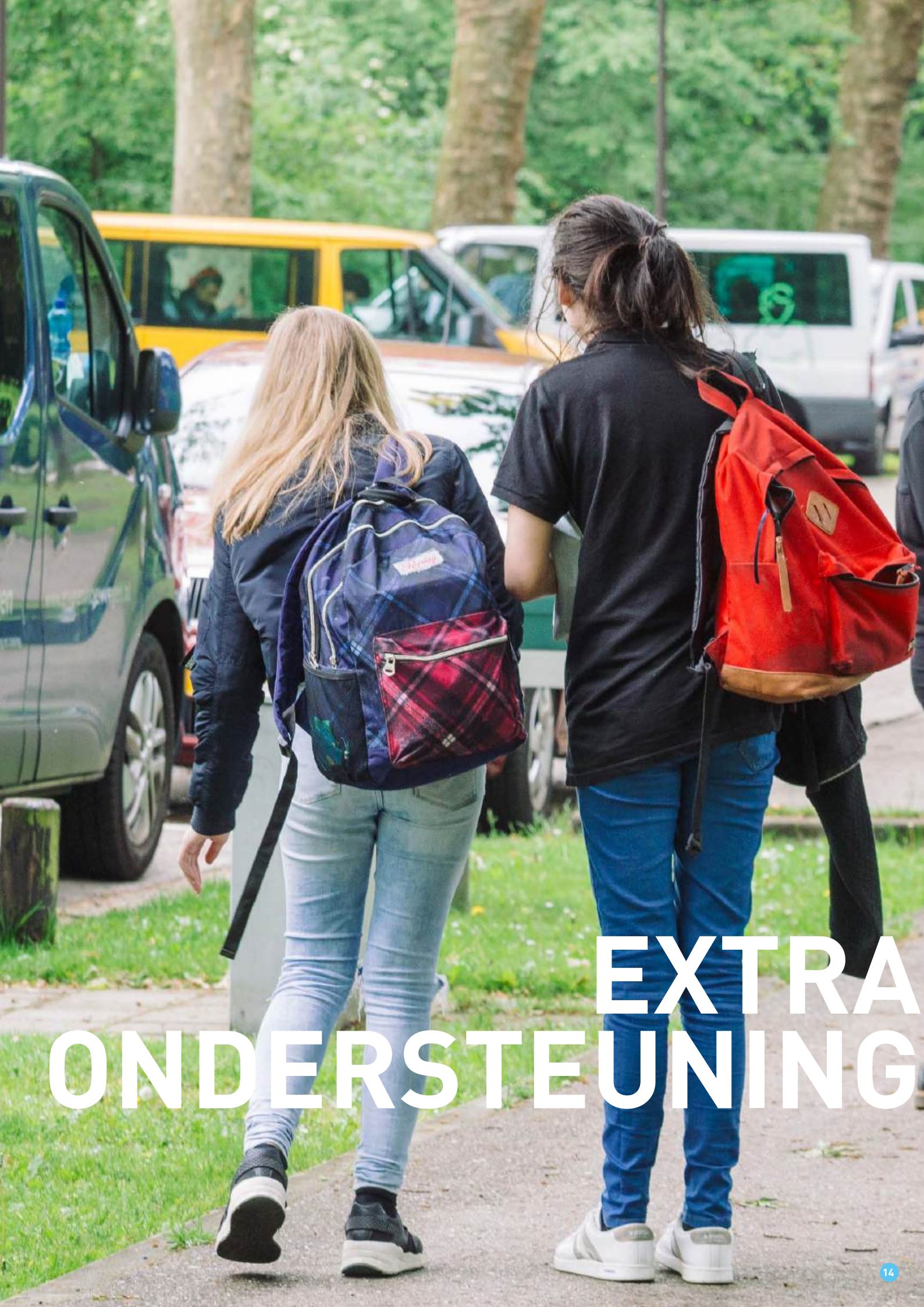

EXTRA ONDERSTEUNING



2.5 ONTWIKKELPERSPECTIEF (OPP)

Op Zuiderbos werken we met een ontwikkelingsperspectiefplan (OPP). Het OPP wordt opgesteld door de gedragswetenschappen/orthopedagoog, de intern begeleider/ondersteuning coördinator en de mentor. Vervolgens wordt dit met u en uw kind doorgenomen, waar nodig aangepast en door u ondertekend.

In het OPP wordt een brede en optimale ontwikkeling van de leerling in kaart gebracht. Zo worden de belemmerende en bevorderende factoren beschreven, maar ook waaraan wordt gewerkt en op welke manier we dit doen. Daarnaast stellen we vast wat we bereikt willen hebben als de leerling onze school verlaat: het uitstroomperspectief. Tussentijds evalueren we de voortgang en stellen de doelen bij waar nodig. Het OPP is de leidraad tijdens het gehele verblijf op Zuiderbos. Het OPP wordt minimaal twee keer per jaar met u en uw kind geëvalueerd.

2.6 LEERLINGVOLGSYSTEEM

Alle leerlingen op Zuiderbos vragen om speciale begeleiding. Wij volgen hun ontwikkeling en leggen deze vast in een zogenaamd 'leerlingvolgsysteem'. Om de vorderingen goed in beeld te krijgen, toetsen we uw kind twee keer per jaar. Op de 'activiteitenkalender schooljaar 2024/2025' is te zien welke toetsen wanneer worden afgenomen.

Het toetsen van leerlingen met leerstoornissen of leerproblemen gebeurt in afstemming met de intern begeleider/ondersteuningscoördinator, remedial teacher en gedragswetenschapper.

De locaties zijn in het bezit van toetsprotocollen. U vindt deze op de website.

2.7 ONDERWIJSONDERSTEUNENDE ACTIVITEITEN

Beeldteamcoaching

Wij organiseren intervisies met groepen leerkrachten om de kwaliteit van het onderwijs en het klassenmanagement te verbeteren. Dit doen we aan de hand van video-opname. We maken alleen video-opnamen van uw kind als u toestemming heeft gegeven.

Logopedie

Een deel van onze leerlingen heeft grote of kleine moeilijkheden op het gebied van taal, spraak en communicatie. Logopedie richt zich op het stemgebruik, uitspraak, gehoor en taal. Bij binnenkomst op Zuiderbos volgt een screening voor alle leerlingen om te onderzoeken of zinvol is voor de leerling om logopedie in te zetten. In overleg met u als ouder en de orthopedagoog, leerkracht, intern begeleider/zorg coördinator wordt een leerling aangemeld bij de logopedie.

Voor de aanmelding is een verwijzing vanuit de huisarts noodzakelijk. De logopedist betreft u als ouder over de doelen waaraan gewerkt gaat worden en de voortgang. Logopedie wordt individueel, in kleine groepjes en soms ook in de klas aangeboden.



Onderzoek door jeugdarts gemeentelijke gezondheidsdienst (GGD)

De Gemeentelijke Gezondheidsdienst (GGD) biedt uw kind op verschillende leeftijden een standaard medisch onderzoek aan. U krijgt vanzelf een uitnodiging thuisgestuurd. Zie ook: www.ggdbzo.nl/ouders Daarnaast kan in overleg advies worden aangevraagd bij de jeugdarts die aan school is gekoppeld.

Ontwikkelkaarten

Zuiderbos brengt het didactisch proces van de doelgroep in kaart: waar vallen ze didactisch gezien op uit en vooral wat kan daarop ingezet worden om de ontwikkeling van de leerlingen te bevorderen dan wel te onderzoeken wat de leerling nodig heeft. Belangrijk speerpunt hierbij was en is om de leerling proces eigenaar te laten zijn. Dit doen we doormiddel van 13 uitgewerkte ontwikkelkaarten, signaleringskaarten en een faciliteitenkaart.



2.8 TRAJECTBEGELEIDING

Preventief onderwijs zorgarrangement (POZA)

Zuiderbos werkt vanuit het bio-psykosociaal model. Onder alle soorten gedrag liggen factoren die zowel vanuit biologische, psychologische en sociale oorsprong van invloed (kunnen) zijn. Deze factoren brengen we rondom de individuele leerling zo goed mogelijk in kaart om de juiste adviezen en handelingsarrangementen te kunnen bieden. Daarin werken we nauw samen met ouders, hulpverlening, zorgpartners, samenwerkingsverbanden, leerplicht en gemeenten. Doel: Onbegrepen gedrag in kaart brengen en analyseren, ondersteuningsbehoeften in kaart brengen en handelingsadviezen aanbieden aan school, leerling en ouders.

Wat houdt POZA precies in?

Trajectbegeleiders van Zuiderbos zijn onafhankelijk. Zij onderzoeken en observeren in de klas op school, voeren inhoudelijke gesprekken met collega's, ouders, (zorg)professionals en waar nodig ook met de leerling. Daarnaast maakt een uitgebreide dossieranalyse en mogelijk verder onderzoek onderdeel uit van het traject. Uitgangspunt is altijd dat de adviezen en vervolgstappen toekomstbestendig en overdraagbaar zijn.

Basis op orde arrangement (BOOA)

In een snel veranderende maatschappij met al zijn uitdagingen, invloeden en belemmeringen is de school voor leerlingen, ouders maar ook voor professionals een vaste waarde, een anker van houvast. Veiligheid, geborgenheid, duidelijkheid en structuur. En toch verandert het onderwijs minder snel mee met de maatschappelijke ontwikkelingen dan we zouden denken.

Er wordt gedifferentieerd, maar dan wel op schaalgrootte van onderwijsvormen en niveaus. (BaO, VMBO, HAVO/VWO, Pro, SO, VSO). De onderlinge verschillen en de uitdagingen veranderen daarmee niet in de klas.

Hoe maak ik mijn onderwijs en pedagogische aanpak passend voor de hele doelgroep? Hoe differentieer ik mijn handelen op verschillend gedrag? Zijn mijn pedagogisch klimaat en de veiligheid toereikend aanwezig zodat leerlingen zich blijven ontwikkelen en waarin tegelijkertijd het klassenmanagement en werkdruk voor de leraar beheersbaar blijven?

Consultatie

Scholen kunnen Zuiderbos om consultatie vragen wat betreft de aanpak van leerlingen met een psychiatrische problematiek of een vermoeden daarvan. Het betreft incidentele korte vragen. Dit kan telefonisch, op afspraak of via e-mail.





3.

KWALITEIT



3.1 RESULTATEN VAN HET ONDERWIJS

Voortdurend blijven we werken aan verbeteringen en innovaties binnen onderwijs en onze organisatie. We werken continue cyclisch en planmatig aan onze kwaliteit, onze ambities zoals die geformuleerd zijn in het strategisch plan en het jaarplan.

We meten jaarlijks de tevredenheid van leerlingen en ouders. Op het voor Zuiderbos zo belangrijke thema 'Veiligheid' scoren we ruim voldoende. Continue is er aandacht voor het veilig werken met leerlingen, professionalisering van medewerkers en herijken we ons beleid. Waar aandachtspunten zijn, nemen we deze op in ons jaarplan en verbeteren we onszelf.

Daarnaast zijn er stichting brede ambities en op basis daarvan op locatie niveau ambities opgesteld, deze worden verder uitgewerkt in een jaarplan. Jaarlijks worden deze geëvalueerd en bijgesteld.

Waar komen onze leerlingen terecht? In onderstaand diagrammen ziet u waar de uitstromende leerlingen van schooljaar 2023/2024 zijn beland en welke resultaten onze leerlingen hebben behaald. Dit gaat om leerlingen die op Zuiderbos Helmond hebben gezeten.

Uitstroombestemming 2023-2024	Totaal
SO	2
VSO	12
SBO	4
Thuiszitter met leerplichtontheffing	1
Praktijkonderwijs	1
MBO 2	6
MBO 3/4	2
VMBO	3
Reguliere arbeid	2
Dagbesteding	3



Entree met profiel 2023-2024	Totaal
horeca voeding en voedingsindustrie	1
verkoop en retail	2
zorg en dienstverlening	4
bouwen wonen onderhoud	1
praktijkverklaring 1 en 2	1
Diploma uitstroom profiel Arbeid	1



IVIO 2023-2024	Totaal
Nederlands KSE2	1
Nederlands KSE3	2
Nederlands KSE4	4
Engels KSE 2	1
Engels KSE 3	2
Engels KSE 4	5
Rekenen- Wiskunde 2F	3
Burgerschap KSE 2 IVIO	1
Burgerschap KSE 3 IVIO	3



Stichting Zuiderbos heeft voor de komende vier jaren een koersplan opgesteld waarin diverse thema's staan opgenomen die in dit schooljaar centraal staan. Hieronder vindt u de ambities.

Ambities Zuiderbosbreed:

Goed onderwijs

- o Zuiderbos biedt uitdagend, actueel en betekenisvol onderwijs dat aansluit bij iedere leerling die binnen onze doelgroep valt en tijdelijk een plekje op Zuiderbos nodig heeft. We zorgen voor een succesvolle en kansrijke overstap ná Zuiderbos. We bieden een passend en integraal aanbod waarbij het aanbod in de breedte is afgestemd op wat de leerlingen later nodig hebben.
- o Het onderwijs en haar doelgroep specifieke aanpak is geborgd en doorontwikkeld. Er is bewezen welke interventies effectief zijn. De specifieke aanpak is omgezet naar een professionaliseringsaanbod voor de regio. Zuiderbos haar visie op leren is geïntegreerd in alle organisatieonderdelen.
- o Er is een onderzoeksgerichte kwaliteitscultuur
- o Op en met Zuiderbos werken samen in één kenniscentrum Zuiderbos
- o Leerlingen en onderwijsprofessionals in een reguliere setting worden ondersteund vanuit Zuiderbos. We dragen met onze expertise bij aan het realiseren van passend onderwijs in een inclusieve(re) setting.
- o Zuiderbos heeft een duurzaam resultaat voor ouders, leerlingen, onderwijsprofessionals, samenwerkingsverbanden en gemeenten.

De beste mensen

- o De beste mensen werken bij Zuiderbos. We ontwikkelen het onderwijs en de dienstverlening op basis van kennis van onze doelgroep, van ons onderwijs, integraal denken en wetenschappelijke inzichten. Medewerkers leren ook buiten de grenzen van de school.
- o Zuiderbos maakt bewuste keuzes als het de inzet van vakmanschap betreft omdat vakmanschap schaars is.
- o Zuiderbos stelt zowel leerlingen als onderwijsprofessionals in staat op maat te leren en in hun eigen context tot ontwikkeling te komen.
- o Zuiderbos is een aantrekkelijke werkgever. De koers van Zuiderbos en de persoonlijke ambities van de medewerker zijn op elkaar afgestemd en daarmee wordt een basis gelegd voor duurzame inzetbaarheid.
- o Medewerkers ervaren dat zij invloed hebben op de besluitvorming en voelen zich eigenaar van het besluit. Medewerkers ervaren dat zij ruimte, respect en vertrouwen krijgen en ervaren hun eigen speel- en regelruimte.

We zorgen voor onze planeet

- o Er worden initiatieven ontplooid die bijdragen aan de bewustwording van gedrag en de invloed daarvan op het klimaat en de planeet.
- o Zuiderbos maakt bewuste keuzes bij haar inkoop, huisvesting, activiteiten en consumptie die bijdragen aan de bescherming van de planeet.
- o We stimuleren onze leerlingen om na te denken over de bijdrage die zij kunnen leveren aan een gezonde wereld en een gezonde eigen omgeving.

Toekomstbeeld

Zuiderbos ontwikkelt zich tot een kenniscentrum voor de regio waarin wij gespecialiseerd onderwijs verzorgen aan onze doelgroep en onderwijsprofessionals opleiden.

Ambities Zuiderbos Helmond, m.i.v. augustus 2024-2025

Vanuit een aantal bronnen werkt locatie Helmond aan de onderstaande ambities en doelen. De bronnen voor deze ambities zijn; het Koersplan 2023-2027, de ontwikkelpunten uit de externe audit, de analyse van het OPP, het Regie Op OnderwijsKwaliteit-model Helmond, de zelfevaluaties en de dialoog over het onderwijs en veiligheid binnen de diverse overleggremia binnen en buiten de locatie.

Het thema is 'De basis op orde'. Onze focus ligt op de thema's 'Goed Onderwijs' en 'De Beste Mensen' uit het Koersplan. Daarin hebben OP en MET Zuiderbos hun gelijke, maar ook ieder hun eigen specifieke ambities/doelen.

Binnen Goed onderwijs herijken we ons onderwijsconcept, zodat het aansluit bij onze visie. We leggen de nadruk op het anders organiseren van ons onderwijs waardoor we ruimte creëren voor het afstemmen op de behoefte van de leerling, de doorgaande lijn binnen de school, het handelings- en opbrengstgericht werken. We verdiepen het thematisch leren en hebben volop aandacht voor het borgen van de sociaal emotionele ontwikkellijn van leerlingen.

Een thema binnen het Koersplan is 'De beste mensen'. Binnen locatie Helmond leggen we de focus op rolzuivering, effectieve inzet van alle professionals, gedeeld leiderschap en de bekwaamheid van de medewerkers door in te zetten op scholing en trainingen.

De basisveiligheid voor zowel leerling als medewerker heeft binnen Zuiderbos altijd de noodzakelijke aandacht en is vastgelegd in een actueel protocol veilig werken. Daarnaast is er een herijking in het programma voor nieuwe medewerkers.

We maken een verdiepingsslag in het integraal samenwerken door onze zichtbaarheid binnen onze regio nog verder te vergroten. Oriënteren ons op verbreding van de interne en externe stagemogelijkheden en werken aan een stevigere verbinding tussen OP en MET Zuiderbos.



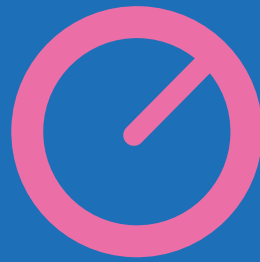

4.

DE BESTE MENSEN



Onderwijzend personeel

Carolien Liebreks	c.liebreks@zuiderbos.nl	leraar
Carie van der Kruijs	c.vanderkruijs@zuiderbos.nl	leraar
Daphne van Eijck	d.vaneijck@zuiderbos.nl	leraar
Diewert Raaijmakers	d.raaijmakers@zuiderbos.nl	leraar bewegingsonderwijs
Fenne Schatorje	f.schatorje@zuiderbos.nl	leraar
Fransje Kuijten	f.kuijten@zuiderbos.nl	leraar
Karlijn Hanssen	k.hanssen@zuiderbos.nl	leraar
Lucas Fransen	l.fransen@zuiderbos.nl	leraar
Renate van der Zee	r.vanderzee@zuiderbos.nl	leraar
Robbert Roche	r.roche@zuiderbos.nl	leraar
Sander van de Waarsenburg	s.vandewaarsenburg@zuiderbos.nl	leraar
Serife Tas	s.tas@zuiderbos.nl	leraar

Onderwijsondersteunend personeel

Amy Wilbers	a.wilbers@zuiderbos.nl	leraarondersteuner
Iris Slaats	i.slaats@zuiderbos.nl	leraarondersteuner
Isa Elands	i.elands@zuiderbos.nl	leraarondersteuner
Frank van Geirt	f.vangeirt@zuiderbos.nl	leraarondersteuner/conciërge
Lisa Verberne	l.verberne@zuiderbos.nl	leraarondersteuner
Lotte Swinkels	l.swinkels@zuiderbos.nl	leraarondersteuner
Malou Tijs-Heesakkers	m.heesakkers@zuiderbos.nl	leraarondersteuner
Willeke Bens	w.bens@zuiderbos.nl	leraarondersteuner

Onderwijszorgteam

Manon de Beer	m.debeer@zuiderbos.nl	ondersteuningscoördinator
Roel van Hooft	r.vanhooft@zuiderbos.nl	ondersteuningscoördinator
Sindy van der Linden	s.vanderlinden@zuiderbos.nl	orthopedagoog
Yvonne van de Looveren	y.vandelooveren@zuiderbos.nl	ondersteuningscoördinator

Trajectbegeleiders

Jürg Bertens	j.bertens@zuiderbos.nl	trajectbegeleider
Sanne Hooijmaijers	s.hooijmaijers@zuiderbos.nl	trajectbegeleider

Directie

Judith Geubbels	j.geubbels@zuiderbos.nl	locatieleider
Ingrid Nelissen	i.nelissen@zuiderbos.nl	meerscholen directeur
Moud Loenen	m.loenen@zuiderbos.nl	directiesecretaresse
Liesbeth van den Oever	l.vandenoever@zuiderbos.nl	bestuurder
Sanne Verlouw	s.verlouw@zuiderbos.nl	manager stafbureau



5.

PRAKTISCHE INFORMATIE

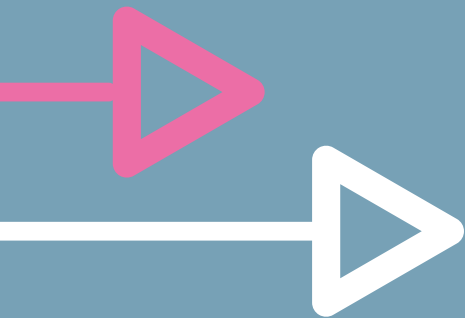

Bij Zuiderbos werken we met gevoelige persoonsgegevens van onze leerlingen. Natuurlijk gaan we daar zorgvuldig mee om. Wij gaan verantwoord om met alle persoonsgegevens en zorgen ervoor dat de gegevens van onze leerlingen, ouder(s), verzorger(s) en collega's beschermd zijn tegen verlies, vernietiging, ongeautoriseerde toegang, ongeoorloofd gebruik, veranderingen, of terbeschikkingstelling.

Om samen de ontwikkeling van uw kind zo goed mogelijk te ondersteunen, is het nodig om met elkaar gegevens uit te wisselen. Wij maken met ouder(s) en verzorger(s) afspraken over het delen van de gegevens van onze leerlingen met de zorgpartners waarmee wij samenwerken en vragen altijd toestemming voor het uitwisselen van deze gegevens. We delen en ontvangen alleen die gegevens die noodzakelijk zijn voor de uitvoering van onze onderwijskundige taken. Ouders zijn op de hoogte over welke gegevens het gaat.

Wij vragen expliciet toestemming voor het gebruik van beeldmateriaal van onze leerlingen en medewerkers.

Voor meer informatie verwijzen wij naar ons privacyreglement en privacystatement op onze website.

5.2 BIBLIOTHEEK

Omdat wij op Zuiderbos vinden dat de expertise van de bibliotheek onmisbaar is en een goede aanvulling bij het leesonderwijs op school zijn we de samenwerking aangegaan middels de 'Bibliotheek op school' met de Bibliotheek Helmond. Goed leren lezen is belangrijk binnen onze maatschappij. Wanneer je het technisch en begrijpend lezen beheerst kun je meer kennis opdoen, je verder ontwikkelen en je beter redden in de samenleving. Leesplezier is de basis voor het leren lezen. Dagelijks voorlezen en zelf lezen zijn vanzelfsprekend op school en liefst ook thuis. Bibliotheek Helmond vult onze collectie aan middels een wisselcollectie en zet leesbevorderende activiteiten in om onze leerlingen te ondersteunen en motiveren voor lezen.

5.3 GEZONDE SCHOOL

Bewegingsonderwijs

Twee keer in de week wordt er een gymles aangeboden door een vakleerkracht. Aan het begin van het schooljaar maken wij de lestijden bekend. Deze tijden kunnen in de loop van het jaar veranderen. Daar krijgt u dan bericht van.

Op de dagen dat uw kind gymles heeft, vragen wij u het volgende mee te geven:

- gymschoenen met zool die niet afgeeft
- gymbroek of trainingsbroek
- gymshirt of jack
- handdoek/washand om je op te frissen (er wordt niet gedoucht, wel opgefrist)

Deelname: Wanneer uw kind niet met de gymles kan meedoen, dan vernemen we dat graag schriftelijk of digitaal van u of van de groepsleiding.

Sportactiviteiten

We organiseren elk jaar een sportdag, een sponsorloop en doen mee met de jaarlijkse Koningsspelen. Ook nemen we deel aan diverse sportactiviteiten buiten school, een voorbeeld daarvan is een voetbal-scholentoernooi. Er wordt ieder jaar bekeken of een dergelijk sportactiviteit passend is voor onze leerlingen.



Eten en drinken

De leerlingen mogen hun eigen meegebracht drinken en/of fruit nuttigen. Leerlingen doen dit in de klas. Voor de middagpauze nemen de leerlingen brood en drinken mee. Wij vinden het belangrijk dat dit een gezonde lunch is. Als drinken kunnen de leerlingen water, thee, melk of ranja meenemen. Wij zien graag gevulde flesjes/bekers op school en géén pakjes. Leerlingen mogen géén snoep, frisdrank of energydrank meebrengen naar school.

Op hun verjaardag mogen leerlingen trakteren. Wij vragen u de traktatie zo gezond en eenvoudig mogelijk te houden. Ook waarderen we het als uw kind geen snoep meebrengt naar school.

Roken

Per 2020 zijn scholen in het primair en voortgezet onderwijs verplicht hun terrein rookvrij te maken. Kinderen en jongeren moeten rookvrij kunnen opgroeien en daar hoort een rookvrij schoolterrein bij. Uit onderzoek blijkt dat de kans groter is dat kinderen en jongeren die anderen zien roken, zelf ook eerder gaan roken. Een rookvrij schoolterrein beschermt de leerlingen ook tegen de schadelijke gevolgen van meerroken. Daarom is Zuiderbos vanaf schooljaar 2019-2020 een rookvrije school. Het is niet meer toegestaan om te roken op het schoolterrein.

5.4 KLACHTENREGELING

Wij willen klachten voorkomen door te streven naar een goede communicatie tussen ouders en medewerkers. We nemen elke klacht serieus. Meningsverschillen proberen we samen op te lossen, zodat het geen officiële klacht hoeft te worden. De behandeling van een officiële klacht is erg ingrijpend voor zowel de aanklager als de school.

Heeft u een klacht of meningsverschil, probeer dit dan te bespreken met de betrokken medewerker. Lost dat niets op, neem dan contact op met de teamleider. Soms helpt het om een gesprek aan te gaan met de vertrouwenspersonen van de school. De vertrouwenspersoon voor de locatie Helmond is Carie van der Kruijs (c.vanderkruijs@zuiderbos.nl).

Zuiderbos heeft zich aangesloten bij de Landelijke Klachtencommissie van de Geschillencommissies Bijzonder Onderwijs (GCBO). Ook hebben wij een regeling 'Preventie Seksuele Intimidatie' opgesteld. Hierin staan ook gedragsregels rondom seksualiteit. Dit document is in te zien op school.

Deskundig en onafhankelijke partner GGD

Bij een melding van een ingrijpende gebeurtenis of grensoverschrijdend gedrag, kunt u als ouders veel vragen hebben. Wat doet zo'n situatie met uw kind, hoe kunt u het beste hiermee omgaan en wat mag u van de school verwachten? Onafhankelijke en deskundige ondersteuning kan dan zeer waardevol zijn. Zuiderbos biedt indien gewenst de mogelijkheid om te praten met een extern vertrouwenspersoon. Deze vertrouwenspersoon geeft advies aan de school, maar ook aan u als ouders en begeleidt u tijdens het klachtentrajec.



5.5 KLEDING

Op Zuiderbos willen we dat iedereen zich prettig voelt in zijn of haar kleding. Wanneer de leerkracht of directie vindt dat kleding niet gepast is, vragen wij de leerling dit niet meer te dragen. Waar nodig wordt dit besproken met u als ouder. Houdt de leerling zich daar niet aan, dan kan dat leiden tot schorsing. Bij het volgen van de lessen techniek, handvaardigheid en consumptieve technieken gelden veiligheidsvoorschriften. Zo mag er in deze lokalen niet met open schoenen gewerkt worden.



5.6 MELDCODE KINDERMISHANDELING EN HUISELIJK GEWELD

Zuiderbos wil leerlingen beschermen tegen kindermishandeling en huiselijk geweld. Daarom hebben wij, net zoals andere scholen, een meldcode. In dit stappenplan staat hoe een leerkracht, maar ook een huisarts, kinderopvangmedewerker of hulpverlener moet handelen bij signalen van huiselijk geweld en kindermishandeling. Een belangrijk onderdeel van de meldcode is dat we onze vermoedens en zorgen altijd bespreken met de ouders of verzorgers. In sommige situaties besluit de "aandacht functionaris meldcode" een melding te maken bij Veilig Thuis. In dat geval stellen we ook altijd de ouders op de hoogte.

5.7 MOBIELTJES

Mobieltjes/tablets zijn alleen tijdens de les toegestaan als de leerkracht hier expliciet toestemming voor geeft en deze een bijdrage leveren aan de les of dit in het OPP beschreven staat met een bepaald doel of termijn. Alleen in de grote pauze mogen de VSO leerlingen deze gebruiken. Vanwege privacy van de leerlingen mogen er geen foto's of video's gemaakt worden. Zien we dat een leerling niet goed omgaat met de telefoon, dan bespreken we dit en nemen we de telefoon in bewaring tot aan het einde van de dag. We benaderen de ouders als de problemen regelmatig voorkomen.



5.8 MULTIMEDIA

Computers mogen alleen gebruikt worden voor leeractiviteiten. Onze leerkrachten houden dit scherp in de gaten. Gaan leerlingen op social media of vallen zij elkaar digitaal lastig, dan volgt een gesprek. Als het nodig is, nemen we contact op met de ouders. Op de website leest u meer over onze regels voor multimedia.



5.9 OVERBLIJVEN

Het overblijven is tijdens de grote pauze. Deze duurt 30 minuten. Alle leerlingen blijven tussen de middag over, met uitzondering van de dagklinische leerlingen die op dat moment het programma op Herlaarhof volgen. U zorgt voor een lunchpakket en drinken. De leerlingen eten tijdens de middagpauze gezamenlijk in de klas. Er zijn altijd meerdere personeelsleden aanwezig die toezicht houden. De leerlingen mogen zonder toestemming niet het schoolterrein verlaten.



5.10 PORTFOLIO/GROEIMAP

U krijgt minimaal tweemaal per jaar een uitnodiging om het ontwikkelingsperspectief (OPP) te bespreken. In deze bespreking kijken we naar de totale ontwikkeling van uw kind. In principe nodigen we uw kind hier ook voor uit. Soms voor het hele gesprek, soms voor een deel ervan. Uiteraard heeft u hierin een stem.

Twee keer per jaar krijgt uw kind de portofolio/groeimap mee naar huis. In de eerste plaats is deze portofolio/groeimap voor uw kind. Het kan motiverend werken en uw kind krijgt te zien hoe het gaat op school. Wij vragen u de groeimap te ondertekenen en het uw kind ondertekend mee te laten brengen naar school. Bij het verlaten van onze school krijgt uw kind de portofolio/groeimap mee.

Heeft u vragen over de groeimap, neem dan contact op met de mentor/leerkracht.

Integraal schooladvies

Wanneer uw kind Zuiderbos verlaat, stellen wij een zogenaamd 'integraal schooladvies' op. Hierin nemen wij de adviezen van de gespecialiseerde GGZ in mee. Dit schooladvies geeft aan op welk niveau uw kind uitstroomt. Ook beschrijven we de ondersteuningsbehoefte voor de vervolgschool of arbeidsplek. Het schooladvies komt in het OPP. Dit dragen we in een gesprek over aan de vervolgplek.

5.11 SCHOOLMATERIAAL COLLEGE

Leerlingen van het college hoeven geen boeken te kopen, maar lenen deze van Zuiderbos. Schrijfmateriaal en andere schoolartikelen brengen de leerlingen zelf mee. In de eerste schoolweek krijgt iedereen een lijst van de benodigde materialen.

5.12 KLUISJES

Leerlingen van het college kunnen gebruik maken van de kluisjes. Voor het gebruik van een kluis vragen wij 10,- borg. De borg wordt ingehouden bij beschadiging van de kluis of het verliezen van de sleutel. In verband met veiligheid en hygiëne heeft de school het recht om kluiscontroles te doen. De politie kan bij de kluiscontrole aanwezig zijn ter assistentie, maar mag niet zelf de kluisjes openen. Met betaling van de borg stem je met bovenstaande in.

5.12 SCHOOLVERZUIM

Kan uw kind door ziekte of andere omstandigheden niet naar school komen, dan vragen wij u dit zo snel mogelijk aan ons door te geven bij de receptie via het algemene telefoonnummer. Bij voorkeur voordat de lessen zijn begonnen. Het taxibedrijf wordt door u op de hoogte gebracht indien uw kind met de taxi reist. Wij gaan ervan uit dat uw kind ziek is, totdat hij/zij door u beter wordt gemeld. Wij zijn verplicht schoolverzuim bij te houden. Regelmatig verzuim melden we bij de leerplichtambtenaar.

5.13 SCHORSING OF VERWIJDERING

In het geval van ernstig wangedrag zoals mishandeling, bedreiging, diefstal, gebruik of een vermoeden van alcohol of drugs of het herhaaldelijk negeren van de regels, kan de directie besluiten tot schorsing van de leerling. Bij ernstig wangedrag van een leerling of ouder(s) kan de directie ook besluiten de leerling van school te verwijderen. Het gaat dan om ernstige verstoring van de rust of de veiligheid op school. Ook kan er sprake zijn van een onherstelbaar verstoorde relatie tussen de leerling en school en/of de ouders en school. We zullen in dergelijke gevallen altijd contact opnemen met u als ouder of verzorger om tot verdere afspraken te komen.

Bij het van school verwijderen van een leerling volgen wij de wettelijk vastgestelde procedure. Die bestaat onder andere uit de volgende stappen:

- horen van leerkracht en ouders;
- de ouders ontvangen een bericht waarin staat dat zij binnen zes weken bezwaar kunnen aantekenen;
- melding aan, en overleg met de Inspectie van het Onderwijs;
- melding aan de leerplichtambtenaar;
- binnen 4 weken na ontvangst van het bezwaarschrift neemt het bevoegd gezag een besluit.

5.14 STICHTING LEERGELD

Stichting Leergeld kan ouders met (tijdelijke) beperkte financiële middelen ondersteunen zodat hun kind toch kan deelnemen aan activiteiten. Denk bijvoorbeeld aan een sport, dans of muziekles. Maar ook kan Stichting Leergeld indien nodig helpen bij schoolkosten, een fiets of een computer. Voor het aanvragen van financiële ondersteuning kunnen ouders zich melden bij:

Stichting Leergeld Eindhoven
Doctor Cuyperslaan 64
5623 BB Eindhoven
040 - 213 11 41

Telefonische bereikbaarheid: maandag t/m donderdag van 9.00 uur tot 12.00 uur
info@leergeldeindhoven.nl
www.leergeld.nl/eindhoven

5.15 VERVOER NAAR SCHOOL

Dag- en poliklinische leerlingen kunnen schoolvervoer of een vergoeding voor het openbaar vervoer aanvragen. Het formulier hiervoor is verkrijgbaar bij de gemeente waarin ze wonen. Dit is meestal snel geregeld. Als u klachten heeft over het vervoer, moet u het taxibedrijf daarop aanspreken. Wordt het niet goed opgelost, dan kunt u bellen naar de afdeling 'onderwijs' van uw gemeente. Daar is iemand werkzaam die over het vervoer naar het speciaal onderwijs gaat.

5.16 VERZEKERINGEN

Als school beschikken wij over een personeelsaansprakelijkheidsverzekering, een bestuurdersaansprakelijkheidsverzekering, een brandverzekering en een schoolongevallenverzekering. De aansprakelijkheidsverzekering geeft dekking voor schade die niet bij een andere verzekeraar verzekerd is. De schoolongevallenverzekering is voor leerlingen van kracht tijdens schooluren, schoolevenementen en het rechtstreeks reizen van en naar school. Als leerlingen stagelopen via school voor hun opleiding, zijn zij ook verzekerd tijdens hun stage-uren.

Brengt uw kind iets mee naar school en dit raakt kwijt of gaat kapot, dan zijn wij niet aansprakelijk te stellen. Ook als uw kind iets kapot maakt van school of van een ander, blijft dit een zaak voor uw eigen WA-verzekering. Wordt bij uw kind iets beschadigd door een ander kind, dan zijn de ouders van dat kind aansprakelijk te stellen.

5.17 VRIJWILLIGE FINANCIËLE OUDERBIJDRAGE

Het ministerie stelt voor bepaalde activiteiten en voorzieningen geen geld beschikbaar.

Denk aan activiteiten als een sportdag, projecten, thema's, excursies of vieringen. Wij vinden deze activiteiten heel belangrijk. Ze dragen bij aan de ontwikkeling en het welzijn van onze leerlingen. In het verleden werd hiervoor aan alle ouders een vrijwillige financiële bijdrage gevraagd. Zuiderbos heeft echter per schooljaar 2023-2024 de vrijwillige ouderbijdrage afgeschaft, om gelijke kansen voor alle leerlingen te waarborgen. De activiteiten hangen niet langer af van ouderbijdragen, maar worden bekostigd uit de eigen middelen van Zuiderbos.

De bijdrage die wij vragen voor het schoolreisje valt hier niet onder.

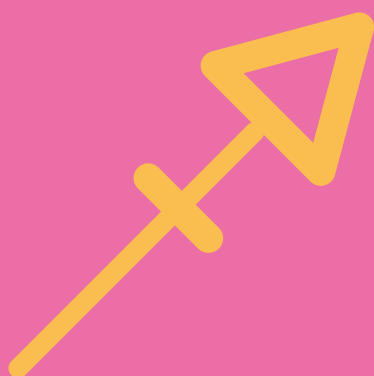

6.

SCHOOLTIJDEN EN VAKANTIES

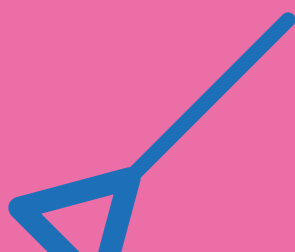

6.1 SCHOOLTIJDEN

De leerlingen van het basisonderwijs hebben voor dit jaar een rooster van 940 lesuren. Voor de leerlingen van het college zijn dit 1.000 lesuren. Omdat we over het wettelijk aantal te maken uren heengaan, hebben we een aantal extra vrije dagen ingeroosterd. Een overzicht van deze vrije dagen vindt u op de activiteitenkalender.

De schoolweek ziet er als volgt uit voor VS01a en VS01b:

Maandag	08.30-14.15 (inloop vanaf 08.15 i.v.m. mentorkwartier)
Dinsdag	08.30-14.15 (inloop vanaf 08.15 i.v.m. mentorkwartier)
Woensdag	08.30-14.15 (inloop vanaf 08.15 i.v.m. mentorkwartier)
Donderdag	08.30-14.15 (inloop vanaf 08.15 i.v.m. mentorkwartier)
Vrijdag	08.30-14.15 (inloop vanaf 08.15 i.v.m. mentorkwartier)

De schoolweek ziet er als volgt uit voor VS02:

Maandag	08.30-14.45 (inloop vanaf 08.15 i.v.m. mentorkwartier)
Dinsdag	08.30-14.45 (inloop vanaf 08.15 i.v.m. mentorkwartier)
Woensdag	08.30-14.45 (inloop vanaf 08.15 i.v.m. mentorkwartier)
Donderdag	08.30-14.45 (inloop vanaf 08.15 i.v.m. mentorkwartier)
Vrijdag	08.30-12.00 (inloop vanaf 08.15 i.v.m. mentorkwartier)

De schoolweek ziet er als volgt uit voor het SO:

Maandag	08.30-14.15
Dinsdag	08.30-14.15
Woensdag	08.30-12.30
Donderdag	08.30-14.15
Vrijdag	08.30-14.15

6.2 VAKANTIES

Schoolvakanties	Van	Tot en met
Herfstvakantie	Maandag 21 oktober 2024	Vrijdag 25 oktober 2024
Kerstvakantie	Maandag 23 december 2024	Vrijdag 03 januari 2025
Voorjaarsvakantie	Maandag 03 maart 2025	Vrijdag 07 maart 2025
Meivakantie (incl. pasen)	Maandag 21 april 2025	Vrijdag 02 mei 2025
Bevrijdingsdag	Maandag 05 mei 2025	
Hemelvaart	Donderdag 29 mei 2025	Vrijdag 30 mei 2025
Tweede Pinksterdag	Maandag 09 juni 2025	
Zomervakantie	Maandag 07 juli 2025	Vrijdag 15 augustus 2025

6.3 STUDIEDAGEN

Woensdagmiddag 11 september 2024	Alle leerlingen middag vrij vanaf 12.05 uur
Dinsdag 08 oktober 2024	Alle leerlingen vrij
Dinsdagmiddag 12 november 2024	Alle leerlingen middag vrij vanaf 12.05 uur
Vrijdag 06 december 2024	Alle leerlingen vrij
Donderdagmiddag 23 januari 2025	Alle leerlingen middag vrij vanaf 12.05 uur
Woensdag 05 februari 2025	Alle leerlingen vrij
Maandagmiddag 17 februari 2025	Alle leerlingen middag vrij vanaf 12.05 uur
Dinsdag 08 april 2025	Alle leerlingen vrij
Dinsdagmiddag 13 mei 2025	Alle leerlingen middag vrij vanaf 12.05 uur
Donderdagmiddag 05 juni 2025	Alle leerlingen middag vrij vanaf 12.05 uur
Woensdag 18 juni 2025	Alle leerlingen vrij
Donderdag 19 juni 2025	Alle leerlingen vrij
Vrijdag 20 juni 2025	Alle leerlingen vrij
Vrijdag 27 juni 2025	Alle leerlingen vrij

6.4 EXTRA VERLOF

De leerplichtwet stelt heel duidelijk dat vakantie onder schooltijd vrijwel onmogelijk is. Alleen als voldaan wordt aan alle drie de volgende voorwaarden, kan een schooldirecteur een verzoek voor extra vakantie toestaan:

- Als ten minste één van de ouders een beroep heeft met seizoensgebonden werkzaamheden. Bijvoorbeeld in de agrarische sector of de horeca.
- Als het gezin in geen van de schoolvakanties in 1 schooljaar met vakantie kan. Dus niet in de voorjaarsvakantie, de meivakantie, de kerstvakantie en de zomervakantie.
- De extra vakantie niet in de eerste twee weken van het schooljaar valt.

De extra vakantie is nooit langer dan tien dagen. Na toestemming van de directeur of teamleider kan wel extra verlof worden toegekend voor bijzondere gevallen, zoals een bruiloft of begrafenis. Dit moet schriftelijk worden aangevraagd. Op onze website vindt u hiervoor een formulier.

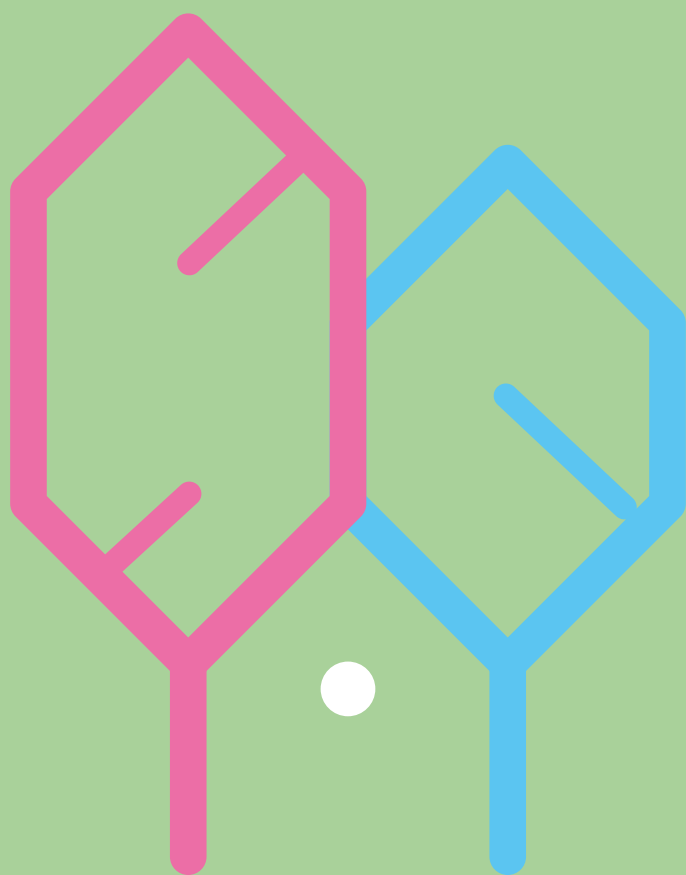

7.

ADRES GEGEVENS



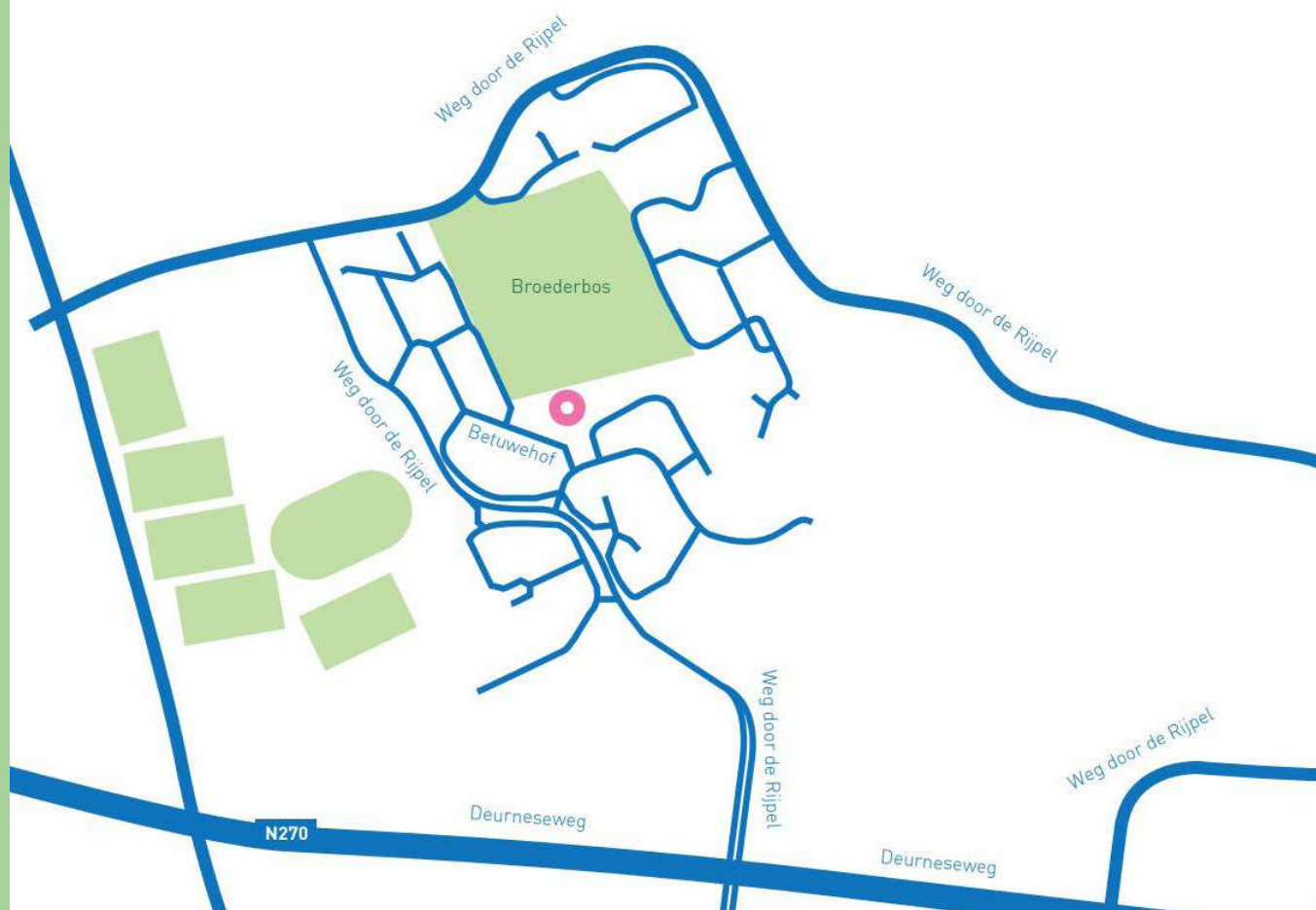

Schooladres:

Betuwehof 10
5709 KP Helmond

Postadres:

Postbus 2214
5260 CE Vught

Tel: 0492-745156
e-mail: info@zuiderbos.nl

Bestuurder: Liesbeth van den Oever
Directeur: Ingrid Nelissen

Zuiderbos Helmond is in de buurt van de poli- en dagkliniek van Herlaarhof gevestigd. U bereikt de school via de Deurneseweg (N270). Neem afslag Rijpelberg bij de Residentie Baroniehof (schuin t/o McDonalds). Neem de Weg door de Rijpel en volg de bordjes 'Zuiderbos'.